



PROGRAMMA DI COALIZIONE

MANDATO 2024/2029

**NOALE
CANTIERE APERTO
PER LA CITTÀ
CHE SOGNIAMO.**

ALESSANDRA

DINI

SINDACO

**NOALE / ELEZIONI COMUNALI
08-09 GIUGNO 2024**

WWW.ALESSANDRADINISINDACO.IT

📍📷 Impegno Comune Alessandra Dini

#dinisindaco
#impegnocomunenoale
#insiemepernoale
#noaleunder30

UN ALTRO CAPITOLO DA SCRIVERE. INSIEME

DECIDERE
DI CONTINUARE:
È UNA SCELTA DI
RESPONSABILITÀ.

#dinisindaco
#impegnocomunenoale
#insiemepernoale
#noaleunder30

NOALE / ELEZIONI COMUNALI
08-09 GIUGNO 2024

NOALE, I MIEI E I VOSTRI SOGNI HANNO SOLO BISOGNO DI **ALI PER VOLARE.**

Per governare una città, nella sua complessità, serve esperienza. Quell'esperienza che si fa sul campo. Che non si impara a scuola e nemmeno si riceve in eredità. Bisogna, invece, sudarsela, conquistarsela ogni giorno, passo dopo passo, lavorando, mediando, stringendo i denti, faticando e soprattutto... sognando. Sì, perché se non sogni non puoi essere un buon amministratore. Sognare certo, ma con i piedi per terra.

Io mi ritengo una grande sognatrice. Ed i sogni più belli li faccio per la città in cui da anni ho l'onore di vivere: Noale. Per essa, e per i sogni che nutro per essa, mi sono spesa tanto in questi anni in cui ho svolto il ruolo di vicesindaco ed assessore, al fianco di Patrizia Andreotti e supportata da un gruppo di cittadini e cittadine raggruppati in liste civiche.

Anni fa, insieme ai miei compagni di viaggio, sognavamo di realizzare due progetti di cui si sentiva parlare da anni: una nuova biblioteca ed una pinacoteca che raccogliesse il lascito del grande pittore noalese Egisto Lancerotto.

Oggi, grazie al nostro impegno, questi sogni stanno per diventare realtà, con cantieri già avviati. A dimostrazione che se ci credi, se lavori bene, se anteponi il bene della città agli interessi di parte, anche i sogni sono possibili.

Oggi, proprio perché quei sogni e tanti altri possano avverarsi e Noale non si risvegli nell'incubo di un salto indietro nel tempo, mi sono messa a disposizione come candidata Sindaco, consapevole di quanti sacrifici in termini personali e famigliari questo mi richiederà, ma desiderosa di proseguire nell'impegno di buon governo.

Mi sostiene la mia determinazione, la mia conoscenza delle tematiche cittadine, i miei rapporti costruiti in questi anni anche a livello istituzionale superiore.

Mi incoraggia la mia passione per Noale, una Città che amo.

Non sarò sola in questa avventura. Avrò la fortuna di avere ancora Patrizia Andreotti al fianco e tanti amici che in questi anni hanno lavorato sodo con noi.

Molti altri, anche numerosi giovani, si sono aggregati al nostro progetto. Perché, basta soltanto andare un po' in profondità, per scoprire che Noale è piena di sognatori, di cittadini e cittadine che desiderano mettersi in gioco liberamente per il bene della propria città.

Io sono pronta. Lo faccio con il sorriso sulle labbra e con quella serenità che mi appartiene.

Ora aspetto il vostro appoggio per continuare a dare ali ai nostri sogni.

Alessandra Dini

LA COALIZIONE

Impegno Comune, Insieme per Noale, Briana, Cappelletta e Moniego, e Noale Under 30 hanno dato vita ad una coalizione che candida **Alessandra Dini a sindaco** per il mandato amministrativo 2024/2029.

L'intesa tra le tre forze civiche si fonda sulla volontà di dare continuità all'attività amministrativa nel segno del buongoverno, puntando, allo stesso tempo, ad un rinnovamento di persone e introducendo idee e obiettivi nuovi, utili a far crescere la città che tutti amiamo e sogniamo.

Le tre liste civiche, oltre la candidatura di Alessandra Dini a sindaco, hanno condiviso anche un programma che sinteticamente riportiamo e che ci impegniamo a realizzare nei prossimi anni nell'intento di fare di Noale una città **inclusiva, solidale, centro di aggregazione economico e culturale, centro di riferimento per il territorio circostante**.

L'**esperienza maturata** nei precedenti anni di governo da una parte di candidati presenti nelle tre liste civiche ci garantisce la capacità di mantenere i piedi per terra, avanzando in questo programma proposte concrete; la freschezza di idee ed energie, principalmente offerte dai nuovi e più giovani candidati, arricchisce il programma di sogni e ambizioni a cui è giusto che la nostra città continui a puntare. Ecco perché il nostro programma si può intitolare "Noale cantiere aperto per la città che sogniamo".



LISTA CANDIDATI **IMPEGNO COMUNE** ALESSANDRA DINI SINDACO

#dinisindaco
#impegnocomunenoale



Patrizia Andreotti
62 anni - Insegnante



Annamaria Tosatto
52 anni - Avvocato



Fabio Barbato
40 anni - Imprenditore



Nicoletta Bertolin
66 anni - Insegnante
in pensione



Chiara Boatto
39 anni - Responsabile
amministrativa



Carlotta Bonaventura
45 anni - Impiegata



Riccardo Canil
58 anni - IT Manager



Anna Cappelletto
65 anni - Commerciante
in pensione



Diego Favaro
59 anni - Key Account
Manager



Silvia Gottardo
57 anni - Quadro direttivo
bancario



Enzo Masella
47 anni - Tecnico sistemi
di visione



Ilenia Michieletto
34 anni - Avvocato



Armando Olivi
65 anni - Associato studio
tecnico di progettazione



Sara Sartori
54 anni - HR Manager



Tommaso Tiepolo
30 anni - Istruttore
amministrativo



Leopoldo Volpin
62 anni - Insegnante



LISTA CANDIDATI
INSIEME PER NOALE
ALESSANDRA DINI SINDACO

#dinisindaco
#insiemepernoale



LISTA CANDIDATI
NOALE UNDER 30
ALESSANDRA DINI SINDACO

#dinisindaco
#noaleunder30



Pierantonio Orti
54 anni - Imprenditore
artigiano



Damiano Bonandini
52 anni - Tecnico
collaudatore



Stefano Boniolo
61 anni - Impiegato
di banca



Gianluigi Boscolo
63 anni - Meccanico
in pensione



Manuel Rossetto
31 anni - Impiegato HR



Giulia Bullo
29 anni - Impiegata
amministrativa

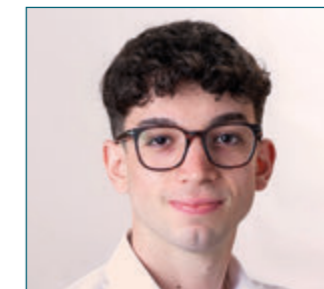

Paolo Curcio
20 anni - Studente
universitario



Filippo Dacj
27 anni - Eventistica e
spettacolo



Mariachiara Cagnin
55 anni - Cancellerie
esperto



Rossella Carolo
36 anni - Tecnico della
prevenzione



Valentina Durigon
55 anni - Tecnico del
restauro



Mattia Nardelli
28 anni - Studente
universitario



Silvia Franco
24 anni - Bibliotecaria



Hicham Lino Imourig
21 anni - Consulente
immobiliare



Gloria Lazzaro
30 anni - Avvocato
penalista

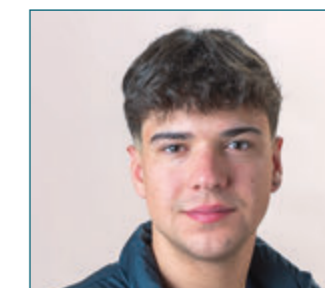

Andrea Piccirilli
20 anni - Host Turistico



Antonella Pesce
40 anni - Segretaria
amministrativa



Silvia Pozzobon
49 anni - Operatrice
olistica



Claudio Stevanato
61 anni - Impiegato



Marisa Stevanato
65 anni - Infermiera



Andrea Rossato
30 anni - Responsabile
logistica



Marcel Turutea
20 anni - Studente



Elisabetta Valentini
27 anni - Ostetrica

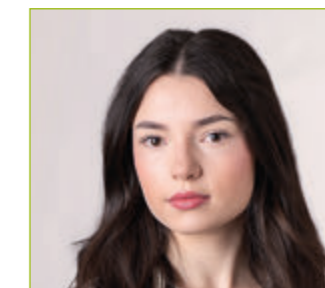

Silvia Zecchin
20 anni - Studentessa
universitaria



Andrea Zecchin
54 anni - Operaio

NOALE
ELEZIONI COMUNALI
**08-09
GIUGNO
2024**



TUTTI INSIEME
PER UNO STRAORDINARIO
LAVORO DI SQUADRA.

Alessandra Dini



WWW.ALESSANDRADINISINDACO.IT



NOALE, CITTÀ DI PERSONE

PROGETTI REALIZZATI

URT RIABILITAZIONE

OSPEDALE DI COMUNITÀ

HOSPICE

Nella 1ª Casa della Comunità ULSS3 Serenissima

CENTRO SOLLIEVO

Rete IN.TE.SE Regione Veneto (20 posti per la cura dei malati di Alzheimer e sostegno famiglie)

NOALE "COMUNE ATTIVO" REGIONE VENETO

Nella promozione di stile di vita attivo = sano

PROGETTO OPERATIVA DI STRADA

"La Terra del Tiepolo" in rete con i comuni del Miranese per prevenire il disagio giovanile

PROGETTO FATTORE FAMIGLIA

Noale Capofila dei 17 comuni Miranese - Riviera con misure in favore della prima infanzia (0-3 anni)

APPROVAZIONE PEBA E INTERVENTI DI ABBATTIMENTO BARRIERE ARCHITETTONICHE

PARI OPPORTUNITÀ

Sostegno e implementazione del centro antiviolenza Sonia, del centro GRU e misure a sostegno degli Orfani di femminicidio

PROGETTI FUTURI

POTENZIAMENTO MISURE E SERVIZI CON "FATTORE FAMIGLIA"

Sostegno e misure economiche dedicate alla prima infanzia fascia 0-3 anni prevedendo altresì altri servizi a tariffe agevolate nonché riduzioni di costi alle famiglie in base al numero di figli e dell'ISEE

SOSTEGNO ALLA GENITORIALITÀ

Introducendo carta dei servizi e bonus per nuovi nati

ISTITUIRE UN INFO POINT PER FAMIGLIE

CONTRASTO ALLE SITUAZIONI DI SOLITUDINE E MARGINALITÀ

Invecchiamento e altre azioni per favorire l'inclusione

RAFFORZARE EDUCATIVA DI STRADA

Con la partecipazione dei giovani ad attività e progetti/eventi dedicati

PROGETTO SPAZI SPORTIVI E CAMPI GIOCO

per favorire forme di pratica sportiva nelle aree verdi ad accesso libero

PROGETTO ALLA PARI

per promuovere la conciliazione famiglia-lavoro

RETE AIUTO DONNA

nuova ATS con Ulss3 Serenissima per promuovere il rispetto di genere e azioni di contrasto alla violenza contro le donne

NOALE, CITTÀ DI PERSONE PER APPROFONDIRE

PREMESSA

Una città è fatta di persone, di uomini e donne, di bambini, giovani e anziani, di residenti di lunga data e di cittadini arrivati più di recente. Ciascuno soggetto è portatore di bisogni, aspettative e interessi diversi. Al Comune ogni noalese chiede dei servizi efficienti e puntuali, da un'Amministrazione comunale ogni cittadino si attende progetti che rispondano alle esigenze di chi ha un figlio che studia, di chi ha un anziano da accudire, di chi chiede di inserirsi nella società, di chi ha bisogno di assistenza sociosanitaria, di chi vuol praticare stili di vita sana.

I servizi alla persona rappresentano il primo motivo per cui un noalese si rivolge al proprio Comune.

AZIONI

Il nostro primo obiettivo è dare continuità ai progetti in collaborazione con il terzo settore, le associazioni del territorio, le parrocchie, gli enti, al fine di contrastare l'esclusione sociale e la povertà, e mantenere una rete sociale attiva e inclusiva. Ecco alcune azioni che intendiamo attuare:

- continuare come Comune Attivo (recentemente riconosciuto dalla Regione del Veneto) nella promozione di uno stile di vita attivo e, dunque, sano sia fisico che intellettuale (ad esempio, promuovendo la palestra della memoria con corsi di vario livello contro il decadimento cognitivo e lo sviluppo dell'orientamento; ABC informatica e uso smartphone; ginnastica al parco e palestra della salute per tutte le età);
- potenziare il servizio di accompagnamento con il coinvolgimento del volontariato e delle associazioni locali, dei servizi di assistenza domiciliare; continuare nella collaborazione attiva e fattiva con le strutture residenziali e semi residenziali, vedi centro diurno, presenti nel territorio al fine di ampliarne offerta e fruibilità da parte di cittadini;
- promuovere una rete di servizi contro la solitudine e l'isolamento, in particolare di soggetti fragili e anziani;
- implementare i progetti intergenerazionali (vedi Family Way);
- sostenere lo studio e la realizzazione di progetti per le persone con disabilità atti a favorire anche la loro vita indipendente;
- creare il fondo anti sfratti e garantire sostegni economici al fine di prevenirli nonché sostegni economici volti a ridurre la povertà energetica (cd

bonus bollette);

- mantenere la collaborazione con gli altri Comuni limitrofi e rafforzare quella con privati, al fine di "fare sistema" e trovare nuove opportunità per favorire il sostegno all'emergenza abitativa;
- potenziare la dotazione fondo SAD - Servizio Assistenza Domiciliare e SED - Servizio Educazione Domiciliare;
- potenziare le misure e le azioni di vigilanza e/o controllo relative all'erogazione di contributi e sussidi a chi ne ha diritto;
- promuovere progetti di inclusione e di servizi in favore della comunità, rivolti a percettrici e percettori di misure a sostegno del reddito;
- sperimentare un servizio di messaggistica specifico per ricordare scadenze, fornire informazioni e avvisi urgenti;
- istituire un Info Point per le famiglie con iniziative periodiche, corsi di formazione, sostegno psicologico e medico;
- dare continuità all'attività di sensibilizzazione e informativa con ULSS3 e Istituti scolastici in ordine ai fenomeni emergenti come bullismo, cyberbullismo, ludopatia;
- dare continuità all'attività di sensibilizzazione e informativa sui temi della legalità (vedi promozione della cultura della legalità) nonché sul tema della cultura della pace e dei diritti universali e ancora del rispetto di genere (educazione sentimentale a partire dalle scuole per il rispetto di sé e dell'altro).
- Noale, già Città dei Bambini, intende continuare nella promozione di progetti e programmi a loro dedicati affinché diventi luogo ideale per i più piccoli (anche con adesione al progetto Unicef Diritti in Comune) e dando concreta attuazione allo stesso e a tutti gli obiettivi previsti.

Le famiglie, da tempo residenti e di nuova residenza, rappresentano un'entità sociale bisognosa di attenzioni e di servizi.

AZIONI

- Oltre al progetto "Fattore Famiglia", intendiamo proseguire l'impegno a dare continuità al ruolo di capofila da parte del comune di Noale (fra i 17 comuni del Miranese e Riviera) sino all'efficacia della convenzione ATS 13 ed ulteriori proroghe della stessa. Inoltre, intendiamo:
- accogliere i nuovi nati, anche attraverso un simbolico



- dono fa fare ai neogenitori per condividere la gioia e la gratitudine dell'intera comunità per il lieto evento;
- favorire il dialogo tra genitori con figli da 0 a 3 anni, utilizzando lo spazio della Casetta gialla di via Aldo Moro, per scambio di esperienze in una fase così delicata per la famiglia;
 - proseguire la collaborazione con scuole, oratori, associazioni di famiglie, pediatri di base, CAF di Mirano per fare vita ad un patto educativo di comunità, nell'ambito del tavolo Rete minori;
 - organizzare incontri formativi relativi all'educazione per genitori e nonni, in collaborazione con l'Istituto Comprensivo e le parrocchie;
 - proseguire l'iniziativa del "Borgo della gentilezza" in collaborazione con le scuole dell'infanzia e la scuola primaria della nostra città per riscoprire il valore delle parole e dei gesti gentili;
 - potenziare con l'aiuto dei volontari i corsi di italiano per donne straniere come strumento di integrazione nel tessuto sociale.

Giovani e anziani sono due fasce di popolazione a cui intendiamo dedicare particolare attenzione, in quanto spesso al loro interno sono presenti disagi e fragilità.

AZIONI

Per **la popolazione più anziana**, intendiamo oltre a continuare a promuovere le azioni ed i progetti sopra citati:

- sostenere e promuovere le iniziative ricreative culturali e sociali delle associazioni locali, enti culturali, delle Associazioni locali dedicate agli Anziani e dell'Università del Tempo Libero al fine di incentivare la condivisione di percorsi comuni fra enti e tali associazioni locali;
- continuare a collaborare con le Associazioni Anziani del territorio nell'organizzazione di soggiorni estivi e termali nonché attività ludico-ricreative in spazi comuni e nei parchi comunali.

AZIONI

Mentre per quando riguarda **la fascia giovanile**, è nostra intenzione:

- verificare la possibilità di organizzare ulteriori attività (vedi Open Mic Contest) anche estive di coinvolgimento giovanile nelle ore serali, in collaborazione con il servizio di Educativa di Strada;
- individuare sul territorio ulteriori spazi da destinare all'aggregazione giovanile, in cui gruppi e associazioni possano incontrarsi e confrontarsi;
- continuare a promuovere ed incentivare il Servizio civile nazionale come opportunità di crescita, non solo per i giovani, ma per l'intera collettività, collaborando con le associazioni e gli enti presenti sul

territorio per creare progetti nuovi e mirati;

- istituire un "Tavolo delle politiche giovanili", strumento attraverso il quale si pianificano iniziative, si colgono opportunità di sviluppo e si promuovono nuove forme di aggregazione giovanile e intergenerazionale.

AZIONI

Sempre sul fronte giovanile, ma non solo, intendiamo intervenire per la messa in atto di **politiche attive del lavoro**. Ecco alcune proposte:

- dare continuità e sempre maggiore risalto e pubblicità allo sportello Officina Lavoro;
- istituire una comunicazione informativa a tutti i diciottenni dell'anno nonché agli inoccupati che, come tali, si presentino ai servizi sociali per promuovere i servizi del territorio rivolti loro, con le indicazioni relative alle opportunità offerte dallo sportello Officina Lavoro, anche attraverso la divulgazione di materiale formativo/informativo relativo a opportunità lavorative e di studio post scuola dell'obbligo e scuola superiore;
- agevolare i giovani imprenditori locali che vogliano avviare attività commerciali o di altra natura sul nostro territorio;
- dare continuità ai progetti dei cantieri di lavoro per disoccupati, ai progetti riguardanti le pari opportunità, agli stages formativi e alle giornate di orientamento in collaborazione con le scuole ed enti del territorio, ai progetti dedicati ai cittadini stranieri, ai percorsi di integrazione tra scuola e mondo del lavoro, al servizio di supporto alle persone in cerca di occupazione.

L'obiettivo delle **pari opportunità** tra uomo e donna si persegue attuando politiche di genere.

AZIONI

Intendiamo su questo fronte perseguire questi obiettivi:

- proseguire nella collaborazione e sostegno con centro antiviolenza Sonia, unico del Miranese, aperto a Noale 5gg su 7 con segreteria h24;
- assicurare continuità e sostegno al centro GRU - dedicato alla rieducazione del maltrattante, partito da Noale - e al progetto dedicato agli orfani vittime di femminicidio;
- assicurare continuità e collaborazione attiva alla nuova ATS - siglata a febbraio 2024 con Ulss3 - Iside - Noale valevole per 3 anni dedicata alla Rete Aiuto Donna e incentrata in particolare su indipendenza lavorativa e contrasto alla violenza economica contro le donne;
- dare continuità agli incontri tematici di informativa e sensibilizzazione su normativa e casistica con

avvocati e professionisti del settore (psicologici) e forze dell'ordine per prevenire e uscire dalla spirale di violenza;

- studiare la realizzazione di una nuova casa rifugio per il territorio miranese, dedicata a donne e bambini.

La sanità pubblica ci sta particolarmente a cuore, anche se le politiche sanitarie sono in capo alla Regione e all'Azienda socio-sanitaria locale.

AZIONI

Dopo le ultime scelte sul futuro del nostro compendio ospedaliero, intendiamo offrire tutta la massima collaborazione alla Dirigenza dell'Ulss 3 Serenissima perché la Casa della Comunità possa davvero diventare punto di riferimento per i servizi sanitari nel territorio ed operare in sinergia con i nostri uffici per i servizi alla persona per la realizzazione dei piani regionali. Dopo anni di dismissioni, il nostro ospedale "Pietro Fortunato Calvi" ha visto l'attivazione di nuovi servizi e posti letto, tra cui i nuovi 10 posti hospice all'ultimo piano del monoblocco. Ci attiveremo perché gli spazi disponibili possano accogliere i servizi socio-sanitari non più attivi nel territorio. In merito all'utilizzo degli edifici che appartengono al lascito dei noalesi, oggi di proprietà dell'Ulss, saremo vigili perché venga garantito che la chiesetta dei Battuti, per il suo valore storico e affettivo, possa rimanere nella disponibilità della comunità di Noale, anche per le funzioni parrocchiali.

Sempre sul piano delle politiche sanitarie e dei **servizi socio-sanitari** pubblici ci impegniamo a:

- rinnovare convenzione con Cuore Amico e Ulss per uso palestra ospedale, facendoci carico dell'assicurazione agli iscritti ai corsi;
- mantenere una proficua collaborazione con Ulss3 Serenissima al fine di condividere le politiche del territorio salvaguardando, e ove possibile incrementando, i servizi sanitari sul territorio, come avvenuto per il Centro In.Te.Se. Sollievo aperto a Noale nell'aprile 2023 per area nord est del distretto 3 per i comuni di Noale - Salzano - Martellago - Scorzè;
- svolgere tutte le azioni necessarie per mantenere la localizzazione dello studio dei medici di famiglia per continuare ad agevolare tutti i cittadini nella fruizione dei servizi sanitari, con particolare riguardo alle persone anziane e disabili;
- reperire fondi da investire nella medicina territoriale e di prossimità e verifica del funzionamento dei servizi di assistenza domiciliare e integrata;
- proporre l'adozione del divieto di fumo nelle aree pubbliche frequentate dai più giovani.

I cittadini disabili chiedono una città sempre più inclusiva.

AZIONI

Oltre al sostegno che intendiamo assicurare al terzo settore e alle organizzazioni operative sul territorio che lavorano per l'inclusività dei portatori di handicap, in particolare presso la struttura del "Dopo di noi" di via Salvo D'Acquisto. Un importante obiettivo raggiunto è stato il **PEBA - Piano di Abbattimento Barriere Architettoniche**. Molti interventi sono già stati eseguiti, altri andranno finanziati e realizzati, secondo le priorità indicate dal piano che è stato realizzato coinvolgendo tutti gli operatori e portatori di interesse. In questo modo Noale diventerà una **Città davvero inclusiva**.

Lo sport è palestra di vita. Promuovere lo sport nella sua accezione più estesa ed inclusiva vuol dire far leva sulla sua importante funzione educativa per la promozione non solo del benessere di tutti, ma anche e soprattutto per il ruolo che svolge nella crescita dei ragazzi, stimolando il rispetto dell'altro, il rispetto delle regole, l'impegno costante e il sacrificio per raggiungere i risultati.

AZIONI

Per questo, oltre a sostenere l'attività delle numerose associazioni sportive attive sul territorio comunale, intendiamo proseguire nella valorizzazione ed ampliamento dei servizi già presenti nell'area di via De Pol, a partire dal Palazzetto dello Sport, su cui siamo già intervenuti investendo risorse in questo mandato per oltre 400.000€. L'attenzione sarà in particolare sull'area esterna destinata a pista di atletica ed attività di atletica. Abbiamo già approvato un atto di giunta per realizzare attraverso una perequazione pubblico/privato la realizzazione di parcheggi, la progettazione di una palestra ad uso della scuola primaria di Moniego e delle associazioni sportive noalesi e a ridosso dell'argine la realizzazione di un percorso vita.

Inoltre, a Cappelletta, con accordo pubblico/privato già approvato in consiglio comunale, è previsto il rifacimento completo del parcheggio adiacente alla scuola con la realizzazione dei sottoservizi e una idonea pavimentazione. Nello stesso accordo è previsto anche il progetto per la sostituzione della copertura della vicina tensostruttura.

A Briana, grazie ad un accordo pubblico/privato è previsto un progetto di riorganizzazione degli spazi sportivi nell'area adiacente alla scuola primaria, ad uso scolastico e associazioni sportive.



NOALE, CITTÀ DI CULTURA

PROGETTI REALIZZATI

INTERVENTI NELLE SCUOLE PER ADEGUAMENTO ANTISMICO, CONSEGUIMENTO CPI

ALA NUOVA E RIFACIMENTO BAGNI SCUOLE MEDIE

MIGLIORIE STRUTTURALI, INSONORIZZAZIONE PALESTRE

AMPLIAMENTO AREA INFORMATICA SCUOLE MEDIE E AREA DAD

per un totale dei progetti scuole di 2.800.000 €

PALAZZO CARRARO NUOVA BIBLIOTECA COMUNALE

PARCHI E VIE INTITOLATI A PERSONALITÀ LOCALI

RESTAURO ROCCA E RIPARTENZA EVENTI CULTURALI

NOALE CITTÀ CHE LEGGE

ANCI Nazionale dal 2020

NOALE LUOGO LETTERARIO

Città Metropolitana di Venezia dal 2023

NOALE CITTÀ DELLA MUSICA, CLASSICA CONTEMPORANEA E JAZZ

Adesione rassegne JAM e Festival Suoni d'Acqua

NOALE CITTÀ D'ARTE

Esposizioni di arte pittorica, fotografia, scultura da parte di artisti locali, nazionali e internazionali

PROGETTI FUTURI

MANTENIMENTO DEI PLESSI SCOLASTICI NELLE FRAZIONI

Come luoghi educativi e fortemente identitari, attraverso interventi di messa in sicurezza e realizzazione nuove strutture (palestre e mensa)

RETE CON LE SCUOLE DELL'INFANZIA PARITARIE

Sostegno alla rete di scuole dell'infanzia e nido integrati che garantiscono un fondamentale servizio alle famiglie

NUOVA SEDE ARCHIVIO STORICO

In nuovo edificio in sostituzione della sede dell'ex comando della polizia locale destinato ad accogliere l'importante patrimonio storico.

PROGETTO DI UN PARCO LETTERARIO

Promuovendo forme di residenze artistiche per autori emergenti, in collaborazione con enti e associazioni del territorio

NUOVI SPAZI D'INCONTRO PER ASSOCIAZIONI

In via di realizzazione in Palazzo Scotti, Palazzo Carraro, spazio coperto Piazzale Mercati Nuovi

MUSEO DELLA CIVILTÀ CONTADINA

ROCCA DEI TEMPESTA

Patrimonio UNESCO con Città Murate del Veneto

PINACOTECA EGISTO LANCEROTTO E POLO CULTURALE AGGREGATIVO

NOALE, CITTÀ DI CULTURA PER APPROFONDIRE

PREMESSA

La scuola di Noale è strutturata su un sistema statale/paritario che va dai servizi 0/6 anni (asili nido e scuole dell'infanzia), la scuola primaria e secondaria di primo grado, in capo all'Istituto comprensivo "Betty Pierazzo" e i corsi di formazione professionale proposti dall'Enaip Veneto nella sede di via De Pol. Consapevoli dell'importanza del sistema scolastico per la crescita e la formazione dei cittadini, siamo convinti che la presenza di plessi scolastici nel capoluogo e nelle frazioni rappresenti una ricchezza, non solo sul fronte del servizio educativo, ma anche sul fronte dell'aggregazione e dell'identità comunitaria.

AZIONI

Per questo il nostro impegno è di continuare il piano di investimenti per **la messa in sicurezza degli edifici** e l'adeguamento degli stessi alle nuove funzionalità ed evoluzioni della didattica. Con priorità per il rifacimento dei bagni della scuola materna statale di Noale e il rifacimento copertura e bagni della scuola primaria di Cappelletta. Inoltre, intendiamo:

- prestare la massima attenzione a sostegno della scuola tramite: continuo e costante confronto con tutte le parti coinvolte nel "pianeta scuola" (direzione scolastica, consiglio di circolo, rappresentanti di classe, associazione genitori);

La nuova biblioteca, non sarà solo un edificio adeguato alle moderne esigenze dei suoi fruitori, ma sarà il volano di tante iniziative. Essa prevede, oltre all'area dedicata ai libri, anche sale di lettura, i nuovi uffici cultura, spazi aggregativi e un piano dedicato ai più piccoli. Sintetizziamo le azioni più importanti che intendiamo attuare in campo culturale:

- dare continuità alla candidatura a Città Veneta della cultura, già formulata a partire dalla prima edizione (2022-2023 -2024);
- nell'ambito di "Noale, città che legge", qualifica ottenuta nel 2020 dall'Anci, dare conferma e continuità delle iniziative per la promozione della lettura e patto siglato con cittadinanza, enti e associazioni nonché promozione di concorsi di lettura, concorsi di scrittura e festival letterario dedicato ad autori emergenti (Premio Città di Noale) e conferma Noale Festival, rassegna dedicata ad ospiti nazionali ed internazionali;

- dare continuità alla collaborazione con il Sistema bibliotecario dell'area metropolitana di Venezia e cogliere le opportunità proposte dalla "rete" e dalla collaborazione con gli altri comuni in sinergia con la biblioteca BII ONLUS ipovedenti;
- dare continuità all'esperienza del progetto "Nati per Leggere" al fine di avvicinare i bambini alla lettura fin dalla tenera età;
- promuovere iniziative e attività di ricerca storica e di conservazione delle testimonianze orali, al fine di preservare e condividere il patrimonio culturale degli abitanti "storici" di Noale;
- ideazione di un concorso per individuazione di testimonial quali "ambasciatori" della città, e stretta di nuovi gemellaggi per lo sviluppo e la conoscenza del territorio.

Noale è anche **città d'arte**. Un primo obiettivo che ci apprestiamo a raggiungere, e che è di grande valore per Noale, è la **Pinacoteca** dedicata ad ospitare le opere del nostro concittadino Egisto Lancerotto all'interno del restaurato Palazzo Soranzo Scotti. Sul fronte degli spazi espositivi, intendiamo anche avviare l'iter progettuale per il restauro completo di Palazzo della Loggia, oggi sede di mostre e della Pro Loco.

AZIONI

- dare continuità e proseguire l'attività di coinvolgimento dei bambini e delle scuole al mondo della lettura e dell'Arte, continuando l'organizzazione di eventi e/o spettacoli rivolti a questa fascia d'età e per valorizzare e condividere i progetti realizzati dalle scuole e le feste di Natale e di fine anno;
- dare continuità alla candidatura Unesco del sito Rocca dei Tempesta, avviato con lo studio preliminare anno 2023/2024 disposto con l'associazione Città Murate del Veneto, di cui Noale fa parte;
- dare continuità ed implementare il progetto Un viaggio nel Tempo, promosso con associazione delle Città Murate di valorizzazione del turismo di prossimità;
- promozione della Rocca dei Tempesta quale meta museale e turistica, nonché quale sede di eventi culturali, teatrali, e cinematografici per Senior e Under30;
- dare continuità a "Spazio Musicale Libero" e abbinare un concorso canoro per i giovani.

5 ANNI DI CONTRIBUTI

6.353.960,25€
DI CONTRIBUTI STATALI, REGIONALI E METROPOLITANI OTTENUTI GRAZIE ALLA BUONA AMMINISTRAZIONE

In queste due pagine riportiamo i dati relativi ai contributi Europei, Statali, Regionali e della Città Metropolitana, ottenuti in questi 5 anni dall'Amministrazione Andreotti. Sono cifre importanti, risorse che sono state e verranno investite sul territorio per creare servizi e spazi per i cittadini. Compito di un'Amministrazione comunale è lavorare, supportata da tecnici e funzionari, per predisporre progetti e intercettare bandi, all'insegna del buongoverno. Una dimostrazione che smentisce la favola metropolitana che servano amici al Governo o in Regione per ottenere finanziamenti. Ciò che invece serve sono idee, progetti, determinazione e tanto lavoro. Ogni Amministrazione può ottenere le risorse necessarie, derivanti dalle imposte versate allo Stato da ciascun contribuente, per realizzare le opere che servono alla comunità.

NON SI TRATTA DI UN FAVORE, MA DI UN DIRITTO!



Nuova Pinacoteca Lancerotto e Polo culturale aggregativo
2.070.000€
di cui 1.814.082,06€
Fondi PNRR



VIABILITÀ ED INFRASTRUTTURE

419.248,19€

Manutenzione straordinaria tratto di marciapiede via La Fonda - via Gagliardi
Contributo Ministeriale 30.000,00€

Rimozione e smaltimento copertura in cemento-amianto Istituto professionale ENAIP
Contributo Regionale 33.350,00€

Sistemazione marciapiedi sul territorio comunale (superamento barriere architettoniche) anno 2023
Contributo Regionale 65.898,19€

Riqualificazione urbana e nuova mobilità Piazzetta del grano e Piazza XX Settembre
Contributo Regionale 100.000,00€

Messa in sicurezza tratti stradali nel territorio comunale
Contributo Ministeriale 90.000,00€

Progetto PEBA (Piano Abbattimento Barriere architettoniche)
Contributo Regionale 10.000,00€



SCUOLA E ISTRUZIONE

1.041.000,00€

Adeguamento antincendio e Certificato Prevenzione Incendi scuola primaria "Vittorino da Feltre"
Contributo Ministeriale 91.000,00€

Adeguamento sismico della scuola secondaria di primo grado G. Pascoli
Contributo Ministeriale 950.000,00€



SOSTENIBILITÀ

339.630,00€

Illuminazione portici centro storico
Contributo Regionale 69.630,00€

Sostituzione infissi Palazzetto dello Sport
Fondi PNRR 90.000,00€

Efficientamento energetico impianti sportivi via De Pol
Fondi PNRR 90.000,00€

Efficientamento energetico impianti sportivi via dei Tigli
Fondi PNRR 90.000,00€



PATRIMONIO STORICO

1.954.082,06€

Manutenzione straordinaria area stradale colonna della Pace - incrocio piazzetta del grano
Contributo Ministeriale 60.000,00€

Restauro e valorizzazione Rocca dei Tempesta mura sud
Contributo Regionale 80.000,00€

Nuova Pinacoteca Lancerotto e Polo culturale aggregativo
Fondi PNRR 1.814.082,06€



CULTURA

2.600.000,00€

Nuova biblioteca comunale
Fondi PNRR 2.600.000,00€



Nuova biblioteca comunale
2.600.000,00€
Fondi PNRR



NOALE, CITTÀ SOSTENIBILE

PROMESSE MANTENUTE

APPROVAZIONE E ATTUAZIONE PIANO CONTENIMENTO LUMINOSO

NUOVO INGRESSO OASI CAVE DI NOALE VIA ONGARI

165.000€

SECONDO STRALCIO OASI CAVE DI NOALE

2.272.000€ con Fondi Regione Veneto

INTERVENTI DI MANUTENZIONE PULIZIA FOSSATI CENTRO E FRAZIONI

ELIMINAZIONE ETERNIT COPERTURA ENAIP, PALAZZETTO DELLO SPORT, NUOVA STRUTTURA EX CASSETTA GIALLA, E MESSA IN SICUREZZA COPERTURA MAGAZZINO PRO LOCO

450.000€

REALIZZAZIONE ISOLE ECOLOGICHE INTERRATE

RACCOLTA OLIO ALIMENTARE

PROGETTI FUTURI

SCAVO E PULIZIA FOSSATO INTERNO ROCCA E NUOVA PALIFICAZIONE

Intervento in programma in autunno 2024 con Consorzio Acque Risorgive

90.000€

NUOVE ISOLE ECOLOGICHE INTERRATE

Prosegue il piano con Veritas che mira al decoro urbano e al contrasto dell'abbandono dei rifiuti

OASI DELLE API EX DISCARICA DI VIA BIGOLO

Attraverso la semina di fiori, promuovendo la sensibilizzazione sull'importanza degli insetti impollinatori per l'ambiente e la biodiversità

ATTIVARE IL PROGETTO PEDIBUS

AVVIO DELLE COMUNITÀ ENERGETICHE RINNOVABILI

Sostegno alla nascita sul nostro territorio delle Comunità energetiche rinnovabili attraverso la costituzione di un soggetto giuridico ed uno studio dei benefici ambientali per tutta la comunità

ATTUAZIONE DEL PIANO DEL VERDE

Iter in corso. In attesa di approvare il nuovo regolamento del piano del verde, si mira alla valorizzazione delle aree verdi anche attraverso nuove piantumazioni

NOALE, CITTÀ SOSTENIBILE PER APPROFONDIRE

PREMESSA

Il futuro delle comunità locali passa dagli impegni che ci prendiamo oggi e dalle azioni di ogni giorno. Perché quello che Noale sarà in futuro, dipende da chi la governa ora. Un'affermazione che è ancor più vera se parliamo di **ambiente**. Noale è una città ricca di aree verdi, a partire dall'oasi delle ex cave, e di fiumi. La valorizzazione del territorio, in particolare dei corsi d'acqua, troverà nella nuova sede che **il Consorzio di bonifica Acque Risorgive** sta costruendo nell'area tra la nuova biblioteca e il piazzale Mercati nuovi, un impulso straordinario, facendo di Noale il punto di riferimento su questi temi per un ampio territorio.

AZIONI

Ecco i nostri impegni che intendiamo assumerci nel prossimo mandato per fare di Noale una città sempre più sostenibile, anche ecologicamente:

- completare l'iter per l'approvazione del Piano di zonizzazione acustica in fase di redazione, insieme al regolamento comunale, così da garantire i limiti di rumorosità nelle varie aree;
- provvedere all'aggiornamento del Paesc, strumento chiave attraverso il quale i Comuni definiscono i propri obiettivi e impegni sul clima, come previsto dal Patto dei Sindaci lanciato dalla Commissione Europea. Rinnovare la convenzione con il Consorzio Acque Risorgive per l'esecuzione di ulteriori interventi per la sicurezza idraulica in continuità con gli interventi già eseguiti in **via Valli**, **via Ronchi**, **via Vecellio**, **via dei Tigli**, **via Cerva** e **via Moniego Centro**. In questi anni sono state portate avanti la maggior parte delle azioni elencate nel piano includendo an-

che il Piano dell'illuminazione per il contenimento dell'inquinamento luminoso (PICIL).

- programmare annualmente alcune giornate ecologiche utili a sensibilizzare la comunità noalese sull'importante di mantenere pulito l'ambiente;
- realizzare un'area gioco inclusiva nel parco di via Bersaglieri d'Italia;
- proseguire nella manutenzione e sostituzione dei vecchi giochi presso le aree del capoluogo e delle frazioni, con la realizzazione di aree inclusive per i disabili. Non si può parlare di sostenibilità ambientale, senza parlare di **energia** e di fonti rinnovabili.

AZIONI

- Anche su questo fronte intendiamo operare mettendo in pratica alcune azioni:
- ampliare il numero di colonnine per auto elettriche in alcune aree di particolare fruizione e presenza;
- completare gli interventi previsti dal Piano dell'illuminazione per il contenimento dell'inquinamento luminoso. Nel territorio sono stati censiti 2.754 punti luce. Il piano prevedeva l'intervento su 1.902 punti con un risparmio energetico di circa il 48% grazie principalmente alla tecnologia a led. Un altro intervento completato è quello dell'illuminazione dei portici delle nostre splendide piazze, grazie alla sostituzione dei vecchi corpi illuminanti con nuove tecnologie. Interverremo anche in altre aree, a partire dalla zona industriale e dalle aree monumentali. Il parcheggio Vecellio verrà integrato con ulteriori corpi illuminanti e sono in corso le verifiche per l'illuminazione della piazza di Briana.

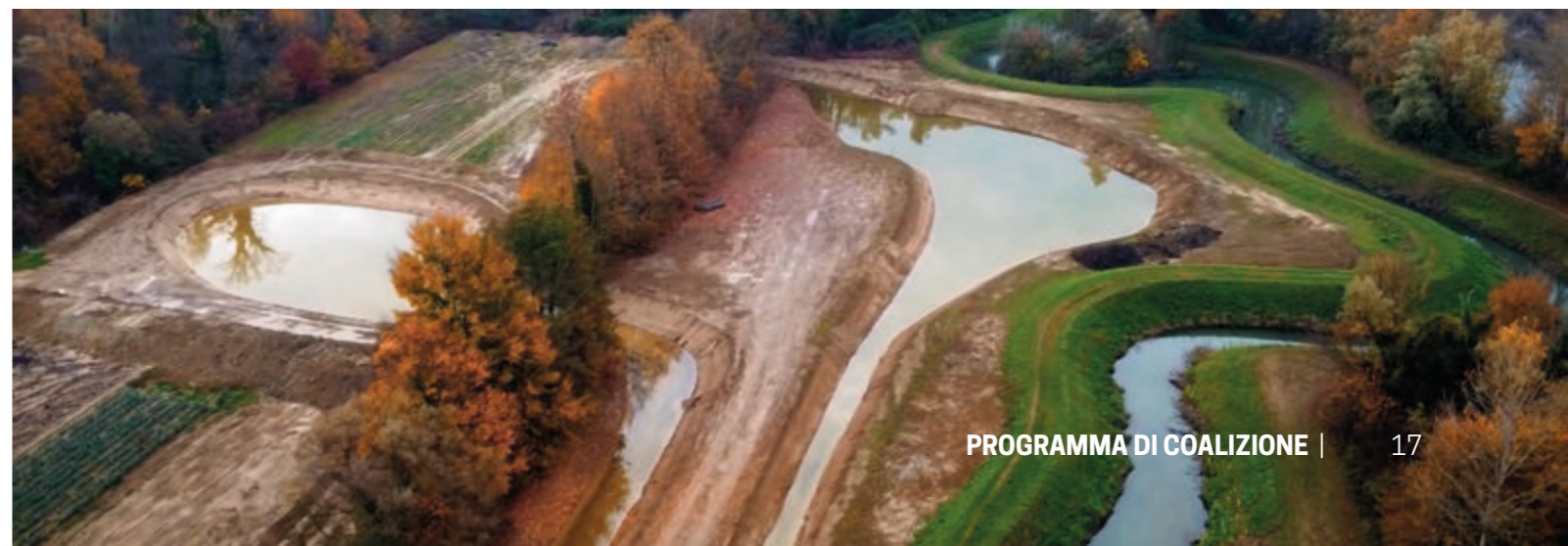



NOALE, CITTÀ SICURA E DIGITALE

PROMESSE MANTENUTE

CONTROLLO DEL VICINATO SUPPORTO ALLA CRESCITA DEI GRUPPI

DISSUASORI E DISPOSITIVI DI SICUREZZA INSTALLAZIONE NEI PUNTI PIÙ CRITICI

VIDEOSORVEGLIANZA CREAZIONE 6 VARCHI DI CONTROLLO

POLIZIA LOCALE DELL'UNIONE MAGGIORE PRESIDIO SUL TERRITORIO

RINNOVO SEGNALETICA VERTICALE E ORIZZONTALE

ILLUMINAZIONE PUBBLICA EFFICIENTAMENTO E AUMENTO DEI PUNTI LUCE

ESTENSIONE DEL WIFI PUBBLICO

AMPLIAMENTO SERVIZI SEMAFORICI

PROGETTI FUTURI

PUNTI INFORMATIVI DIGITALI

Da allestire in alcuni punti importanti della città come servizio interattivo di comunicazione con i cittadini

INSTALLAZIONE NUOVE TELECAMERE

Acquisire risorse da bandi nazionali e regionali per l'ampliamento del sistema di videosorveglianza previsto dal piano della sicurezza



ILLUMINAZIONE PORTICI CENTRO STORICO

NOALE, CITTÀ SICURA E DIGITALE PER APPROFONDIRE

PREMESSA

Garantire la sicurezza della città e delle persone che vi risiedono rappresenta un requisito importante per assicurare un buon livello di qualità della vita. Questo è un compito che il Comune deve gestire in accordo e piena collaborazione con le Forze dell'ordine, a partire dal servizio della Polizia locale dell'Unione dei Comuni del Miranese e dalla stazione di Noale dell'Arma dei Carabinieri. Con queste istituzioni è necessario coordinarsi, garantendo le condizioni per potenziare, per quanto di competenza, la loro presenza sul territorio.

AZIONI

Sempre in termini di sicurezza, intendiamo proseguire la positiva esperienza del Controllo del vicinato, supportando la disponibilità di molti cittadini del capoluogo e delle frazioni nel garantire una supervisione del territorio, segnalando presenze sospette alle Forze dell'ordine.

La tecnologia digitale è venuta in aiuto alla sempre più forte richiesta di sicurezza manifestata dai cittadini. Per questo intendiamo proseguire con gli investimenti, attraverso l'acquisizione di risorse da bandi regionali e nazionali, da destinare all'ampliamento del sistema di videosorveglianza previsto dal piano della sicurezza.

Altri interventi che intendiamo attuare grazie alla tecnologia digitale sono:

- misurare i posti disponibili nei principali parcheggi noalesi con indicazione in tempo reale delle disponibilità su pannelli in ingresso città;
- monitorare le code semaforiche tramite spire e sensori specifici;
- installare panchine e arredi urbani a ricarica solare con pannelli fotovoltaici per la ricarica di devices tramite cavo e wireless.





NOALE, CITTÀ A MOBILITÀ DOLCE

Progetto
Pista ciclabile
di Via Valsugana

PROMESSE MANTENUTE

NUOVE PISTE E COLLEGAMENTI CICLABILI

**REGOLAMENTAZIONE TRAFFICO
PIAZZA XX SETTEMBRE CON RIAPERTURA
TRANSITO TRA LE DUE PIAZZE**

**CAMPAGNA DI PROMOZIONE
USO PARCHEGGI PUBBLICI**

**SITO E QR CODE PER INDIVIDUARE
I PARCHEGGI VICINI AL CENTRO STORICO**

PROGETTI FUTURI

PISTA CICLABILE VIA VALSUGANA

Importante progetto già avviato per la realizzazione della pista ciclabile di via Valsugana

INCENTIVARE I COLLEGAMENTI CICLABILI

Non solo per completare i percorsi di collegamento tra il capoluogo e le frazioni, ma anche con i comuni limitrofi

PIANO PARCHEGGI

È prevista la dotazione di nuovi posti auto a servizio del centro storico nelle aree ex Lando ed ex Cantina sociale.

**RIQUALIFICAZIONE AREA STAZIONE
FERROVIARIA**

Con riordino urbano di viale Sailer importante accesso alla città e collegamento con il parcheggio a nord

NOALE, CITTÀ A MOBILITÀ DOLCE PER APPROFONDIRE

PREMESSA

Anche tra i noalesi le abitudini cambiano, e ci sono sempre più persone che chiedono interventi che favoriscano una mobilità sostenibile. A partire dai collegamenti tra il capoluogo e le frazioni, e con i comuni limitrofi. Sono numerosi gli interventi che si possono realizzare per favorire forme nuove, più rispettose non solo dell'ambiente, ma anche dei contesti urbani delicati (come il centro storico di Noale).

AZIONI

Per incentivare la ciclabilità è necessario rendere la rete più sicura, ponendo particolare attenzione all'intersezione tra piste ciclabili e strade, migliorando la segnaletica, l'illuminazione. Intendiamo predisporre anche un'adeguata cartellonistica per favorire la conoscenza delle ciclabili presenti, come pure implementare i servizi lungo questa rete, sul tipo di pensiline per l'assistenza e riparazione (magari a partire dalla zona della stazione ferroviaria e della pista di pattinaggio in via Gagliardi). D'intesa con realtà, come la FIAB, intendiamo inoltre sviluppare proposte di viabilità cicloturistica a vocazione amatoriale, magari anche sondando la percorribilità degli argini dei nostri corsi d'acqua, con l'ottica di creare collegamenti cicloviabili tra Noale, l'Ostiglia, Noale e Venezia, Noale e la Riviera del Brenta e le sue ville.

Sul piano della ciclabilità comunale, proponiamo questi interventi:

- procedere con la realizzazione del progetto già avviato e finanziato per **2.000.000€** della **pista ciclabile di via Valsugana** fino al centro di Cappelletta;
- rifare il fondo di via Bigolo, rinforzando gli argini di scoli e canali;
- potenziare la rete ciclopedonale con miglioramenti della sicurezza stradale anche nel centro abitato di Briana;
- mettere in sicurezza l'uscita da **Briana** sulla Strada regionale 515 con posizionamento di segnaletica stradale verticale luminosa, mentre è in fase di studio, insieme a Veneto Strade, una soluzione per la ridefinizione dell'isola attuale, considerata la difficoltà e il grande dispendio finanziario (e non solo) che comporterebbe la realizzazione di una rotatoria;



CERCHI IL PARCHEGGIO PIÙ VICINO?

INQUADRA IL QR CODE E CONSULTA
LA MAPPA COMPLETA DEI PARCHEGGI
PARCHEGGI.COMUNE.NOALE.VE.IT



- ultimare la realizzazione della pista ciclopedonale lungo **via Vernice**;
- valorizzare **via Fornace** come percorso ciclabile anche in vista della costruzione del Museo della civiltà contadina, come collegamento tra il capoluogo e la frazione di Briana;
- prevedere la realizzazione di marciapiedi nei tratti mancanti in **via della Cerva**.

Non si può parlare di mobilità sostenibile senza pensare a dotare Noale di un **piano parcheggi**: l'idea è di favorire le lunghe soste nei parcheggi più esterni, lasciando per le soste brevi quelli più vicini al centro e alle attività commerciali.

Anche l'accesso al centro storico e alle piazze va regolamentato attraverso il posizionamento di varchi elettronici che eliminino le transenne mobili, limitatamente ai giorni festivi e in occasione dei numerosi eventi che richiamano a Noale migliaia di visitatori. Un intervento che intendiamo condividere con i commercianti, le associazioni di categoria, gli organizzatori di eventi (a partire dalla Pro Loco) e la cittadinanza, anche sul modello di altri centri vicini. L'installazione di varchi elettronici è prevista anche ai principali ingressi del paese per interdire il centro cittadino al transito dei mezzi pesanti, in particolare lungo quelle vie dove esso è vietato.





NOALE, CITTÀ TURISTICA

PROMESSE MANTENUTE

RINNOVO GESTIONE APERTURA TORRE DELL'OROLOGIO E MUSEO DELLA CIVILTÀ CONTADINA

MAPPA SERVIZI PER TURISTI E CITTADINI

APP TOURIST OFFICE

SOSTEGNO PRO LOCO E ASSOCIAZIONI PER REALIZZAZIONE EVENTI

ADESIONE ALL'ITALIAN MOTOR WEEK 2023 E 2024

RILANCIO ROCCA POLO EVENTI E SPETTACOLI

PROGETTI FUTURI

CREAZIONE DI UNA MAPPA DELLA RICETTIVITÀ

Che promuove l'accoglienza di alberghi, B&B, case turistiche presenti sul territorio attraverso l'adesione al bando Regionale ODG Riviera del Brenta e Terra dei Tiepolo progetto Smart Tourism Destination per la promozione turistica in rete con i comuni aderenti

RIATTIVAZIONE SERVIZIO TAXI

D'intesa con i Comuni vicini per il collegamento con le principali città d'arte, l'aeroporto Marco Polo, il Porto di Venezia

CREAZIONE DI UN PUNTO INFO TURISTICHE

Attraverso il coinvolgimento della Pro Loco per fornire un servizio di prima accoglienza ai turisti

NOALE, CITTÀ TURISTICA PER APPROFONDIRE

PREMESSA

Le potenzialità turistiche di Noale sono note, e ancora in parte inesprese. Per questo intendiamo mettere in atto una serie di azioni che mirino a cogliere tutte le opportunità già presenti, lavorando per crearne di nuove, nell'ottica di fare di Noale un **borgo attrattivo**, non solo in occasione dei grandi eventi (Noale in fiore, Palio, Infiorata...), ma anche nella quotidianità.

AZIONI

Ecco che cosa proponiamo in tal senso:

- rilanciare l'immagine del territorio con attività innovative promozionali per le sue specificità e i suoi punti di forza avviando un piano di promozione volto a incrementare l'offerta e l'accoglienza turistica anche di nicchia;
- promuovere il turismo matrimoniale facendo conoscere gli straordinari luoghi della Rocca dei Tempesta, della Torre dell'Orologio, di Palazzo della Loggia. "Sposami a Noale" potrebbe diventare un logo che coniuga un evento importante, mette in rete strutture ricettive, attività commerciali ed artigianali per l'evento;
- rilanciare anche la nostra Oasi Cave di Noale come luogo turistico per appassionati della natura;
- avviare l'iter procedurale per la gestione della nuova pinacoteca del pittore Egisto Lancerotto non appena il cantiere di restauro di palazzo Scotto sarà terminato. Sarà necessario un dialogo con i Musei Civici di Venezia per creare un itinerario collegato anche con le città di Padova e Treviso;
- promuovere il futuro Museo della Civiltà contadina anche negli ambiti scolastici regionali.
- valorizzazione e promozione dell'area sosta camper sita in area Mercati Nuovi a Noale, magari con un investimento per rendere l'apertura autonoma tramite il pagamento della sosta con App o sistema telepass o similare;
- potenziare il servizio WiFi sia nel centro storico che in prossimità della stazione ferroviaria e degli autobus, per permettere agli ospiti stranieri una comoda connettività;
- migliorare le indicazioni turistiche alle stazioni di arrivo degli autobus e del treno, in particolare nel sottopasso ferroviario.





NOALE, CENTRO COMMERCIALE NATURALE

PROMESSE MANTENUTE

BANDO DEL DISTRETTO DEL COMMERCIO E AVVIO TAVOLO

SOSTEGNO AL COMMERCIO DI PROSSIMITÀ

PROMOZIONE DEL MERCATO DEL CONTADINO PIAZZETTA DAL MAISTRO E BRIANA

ISTITUZIONI TAVOLI CON AGENZIE IMMOBILIARI PER UTILIZZO NEGOZI SFITTI

PARTECIPAZIONE AL NUOVO BANDO DEL DISTRETTO DEL COMMERCIO

INCENTIVI INSEDIAMENTO NUOVE ATTIVITÀ

Partecipazione al prossimo Bando regionale del Distretto del commercio per acquisire i fondi necessari per il capoluogo e le frazioni

PROGETTO LOCALI SFITTI

Coinvolgere i proprietari degli immobili per facilitare un processo di calmieramento della pressione finanziaria legata agli affitti per favorire nuovi insediamenti commerciali/artigianali

PIANO DI PROMOZIONE REGIONALE

Collegato ai principali eventi per comunicare iniziative e servizi offerti

RIORDINO ZONA INDUSTRIALE

Attraverso interventi di riqualificazione aree parcheggi e viabilità di servizio, installazione nuovi punti luce

NOALE, CENTRO COMMERCIALE NATURALE PER APPROFONDIRE

PREMESSA

Per la sua posizione baricentrica, Noale, fin dal medioevo è stata al centro di scambi e commerci. La sua particolare conformazione urbanistica, con la presenza di due piazze (caso raro in provincia) e lunghi porticati, ha rafforzato nel tempo questa **vocazione commerciale**, favorita anche dalla presenza di numerose attività familiari impegnate soprattutto nel Dopoguerra nel commercio locale. Senza dimenticare le importanti imprese industriali che vi operano, a partire dall'Aprilia. Questo impone delle scelte coerenti, che in parte abbiamo già iniziato ad attuare e che continueremo in futuro. La riqualificazione del centro storico (piazze, Rocca, torri), il distretto del commercio, il sostegno agli eventi in grado di richiamare pubblico di turisti, sono impegni concreti. Lavoreremo per trovare le soluzioni migliori che contemperino le diverse esigenze, a partire dalla valorizzazione delle piazze che nel fine settimana possono trovare nuove funzionalità aggregative e di attrazione.

AZIONI

L'idea è quella di promuovere e valorizzare Noale come **centro commerciale naturale**, capace di attirare clientela dal territorio circostante attraverso la diversificazione e originalità dell'offerta e l'insediamento di eccellenza, soprattutto in ambito gastronomico. Ecco gli interventi che intendiamo introdurre:

- aggiornare il censimento, già eseguito per il bando del distretto del commercio terminato, degli spazi inutilizzati. Valutando i risultati e anche il quadro normativo e fiscale di riferimento, presenteremo così una proposta organica di interventi possibili;
- definire una nuova strategia (visione, obiettivi, azioni, modalità) di marketing territoriale, coinvolgendo anche figure dedicate (es. guide al territorio...), promuovendo l'integrazione e la collaborazione tra i diversi attori e valorizzando le eccellenze commerciali e artigianali, anche in coordinamento con la Pro Loco;
- implementare strategie di "Smart Shopping" legate alla mobilità sostenibile, fra cui servizi di consegna degli acquisti al domicilio dell'acquirente;
- valorizzare sistemi di e-commerce, di prenotazione online, ed in generale degli strumenti che permetto-

no strategie di interazione a distanza, anche attraverso circuiti di consegna fra esercenti ed artigiani con funzione di abbattimento dei costi. Questo potrebbe rientrare in un progetto di sviluppo di un App commerciale che l'amministrazione comunale potrebbe attivare in collaborazione con le associazioni di categoria del territorio;

- promuovere campagne di sensibilizzazione sul consumo interno dei cittadini, sui vantaggi del Centro commerciale naturale all'aperto;
- creare progetti di fruizione degli spazi esterni, sia per quanto riguarda gli esercizi commerciali che i pubblici esercizi. Pensiamo ad esempio alla possibilità di utilizzare alcuni spazi di piazza Castello con progetto di arredo.

Alla valorizzazione dell'offerta commerciale, si coniuga anche il sostegno alla **produzione agricola**, in particolare ai prodotti tipici (radicchio, vino, ortaggi...). È nostra intenzione istituire un tavolo di confronto tra le associazioni di categoria agricole e le aziende del territorio per favorire iniziative comuni. Intendiamo rilanciare anche la presenza del mercato agricolo a km 0.





NOALE E FRAZIONI, CANTIERE APERTO

PROMESSE MANTENUTE

per un totale di 2.090.000 €

REALIZZAZIONE PRIMO STRALCIO RIQUALIFICAZIONE PIAZZA XX SETTEMBRE

RIQUALIFICAZIONE URBANA PIAZZALE BASTIA

CENTRO STORICO APPROVAZIONE RIQUALIFICAZIONE URBANA AREA EX LANDO ED EX CANTINA SOCIALE

SOTTOPASSO FERROVIARIO VIA ONGARI

ASFALTATURE SUL TERRITORIO

SISTEMAZIONE MARCIAPIEDI CON ABBATTIMENTO BARRIERE ARCHITETTONICHE CAPPELLETTA E BRIANA

NUOVA ILLUMINAZIONE PORTICI

PROGETTI FUTURI

RIQUALIFICAZIONE DELLE PIAZZE

Realizzazione secondo stralcio di piazza XX Settembre e progetto condiviso di riordino piazza Castello con miglioramento arredo urbano

RIQUALIFICAZIONE AREA EX COMANDO POLIZIA LOCALE

Per accogliere gli uffici dei Servizi alla persona, l'archivio storico e ulteriori spazi per le associazioni

RESTAURO DI PALAZZO DELLA LOGGIA

Per rinnovare lo spazio espositivo, la sala consiliare con l'eliminazione delle barriere architettoniche

MESSA IN SICUREZZA INGRESSO BRIANA

D'intesa con Veneto Strade individuando la soluzione più sostenibile per la messa in sicurezza

RESTAURO DELLA TORRE EST DELLA ROCCA

NUOVI SPAZI SPORTIVI A BRIANA

Riorganizzare, con quota perequativa approvata con variante in consiglio, gli spazi sportivi nell'area adiacente alla scuola primaria, con la realizzazione di una palestra ad uso scolastico e per associazioni sportive

NUOVA PALESTRA SCUOLE MONIEGO

L'accordo il cui iter è stato avviato prevede l'opera di costruzione di un parcheggio, di un'isola ecologica interrata per eliminare i cassonetti posti davanti alla scuola, la progettazione di una palestra ad uso scolastico e delle associazioni sportive del territorio, la cessione dell'argine che collega l'area all'oasi ed un'area percorso vita

REALIZZAZIONE PISTA CICLABILE VIA RONCHI A MONIEGO

In continuità dell'esistente fino al cimitero (progetto già approvato con variante urbanistica, permessi delle proprietà private già ottenuti; il cantiere partirà a breve)

REALIZZAZIONE PISTA CICLABILE VIA VALSUGANA

2.000.000€

Realizzazione della pista ciclabile da via Cappelletta Centro fino a via Valsugana civ. 16 e intersezione con la pista ciclo pedonale fino a via Vivaldi

SISTEMAZIONE AREA PARCHEGGIO E TENSOSTRUTTURA CAPPELLETTA

Riqualificare, con quota perequativa approvata con variante in consiglio, il parcheggio adiacente alla scuola con la realizzazione dei sottoservizi e una idonea pavimentazione; lo stesso accordo prevede anche la sostituzione della copertura della vicina tensostruttura

MUSEO DELLA CIVILTÀ CONTADINA

Realizzare, grazie ad una convenzione già siglata con la proprietà dell'area, il Museo Della Civiltà contadina tramite riqualificazione area ex fornace in via Fornace, che diventerà anche spazio verde ad uso didattico

NOALE E FRAZIONI, CANTIERE APERTO PER APPROFONDIRE

PREMESSA

Noale, anche per la sua ridotta estensione territoriale, riscontra una forte interconnessione tra il capoluogo e le tre frazioni di Briana, Cappelletta e Moniego. Noi intendiamo impegnarci per sostenere la crescita e garantire i servizi essenziali del capoluogo e di tutte le nostre frazioni.

CAPOLUOGO

Con riferimento al capoluogo, oltre agli interventi già citati nei precedenti capitoli, intendiamo realizzare questi interventi:

- riorganizzare, attraverso un accordo pubblico/privato l'area di **largo San Giorgio** dal punto di vista urbanistico con installazione di nuovo arredo urbano e i relativi parcheggi;
- rifare la strada di ingresso al cimitero comunale.

FRAZIONI

Riteniamo innanzitutto sia essenziale mantenere attivi i plessi scolastici, per il loro valore di luoghi educativi, ma anche per il ruolo aggregativo e identitario che svolgono. Si spiegano così i progetti per la realizzazione di una palestra nel plesso di Moniego, per la riorganizzazione degli spazi sportivi nell'area adiacente al plesso di Briana e per il rifacimento del parcheggio adiacente il plesso di Cappelletta, con la sostituzione della copertura della vicina tensostruttura.

AZIONI

Oltre agli interventi già citati nei precedenti capitoli, intendiamo realizzare questi interventi:

BRIANA

favorire **la realizzazione da parte dei privati di nuove residenze** grazie alla variante urbanistica già approvata;

- progettare la rigenerazione urbanistica edilizia dell'area centrale di Briana;**
- realizzare gli interventi come da previsione **piano cimiteriale;**
- realizzare asfaltature e messa in sicurezza marciapiedi
- realizzare interventi di pulizia fossi in accordo con il Consorzio Acque Risorgive per la messa in sicurezza idraulica;
- realizzare l'isola ecologica interrata come previsto da piano Veritas.

CAPPELLETTA

- realizzare il rifacimento dei **bagni e lo studio per spazio mensa della scuola primaria;**
- realizzare l'isola ecologica interrata come previsto da piano Veritas;
- realizzare intervento di ristrutturazione ala sud e ampliamento **parcheggio lato sud del cimitero;**
- realizzare asfaltature e messa in sicurezza marciapiedi
- realizzare interventi di pulizia fossi in accordo con il Consorzio Acque Risorgive per la messa in sicurezza idraulica

MONIEGO

- mettere in sicurezza banchina **via Spagnolo** fino all'isola ecologica, tombamento fosso in uscita da **via Spagnolo** alla strada regionale per seconda immissione per chi svolta a destra verso Scorzè;
- rifare il manto stradale **via Ramo Feltrin** fino all'uscita sulla strada regionale Mestrina;
- realizzare interventi di pulizia fossi in accordo con il Consorzio Acque Risorgive per la messa in sicurezza idraulica di alcune zone critiche;
- realizzare asfaltature e messa in sicurezza marciapiedi;
- realizzare gli interventi come da previsione piano cimiteriale;
- realizzare l'isola ecologica interrata come previsto da piano Veritas.

DECIDERE
DI CONTINUARE:
È UNA SCELTA DI
RESPONSABILITÀ.

UN ALTRO CAPITOLO DA SCRIVERE. INSIEME

I SEGGI SARANNO APERTI **SABATO 8** (DALLE 14.00 ALLE 22.00) E **DOMENICA 9 GIUGNO** (DALLE 7.00 ALLE 23.00), IN CONCOMITANZA CON LE ELEZIONI EUROPEE, COME DECISO DAL GOVERNO CON IL DDL ELEZIONI. GLI EVENTUALI BALLOTTAGGI SI SVOLGERANNO IL **23 E IL 24 GIUGNO 2024**.

L'elettore può esprimere:

01.

UN VOTO PER UNA DELLE LISTE, tracciando un segno sul relativo contrassegno: **il voto è valido per il sindaco collegato alla lista prescelta.**

Può altresì esprimere **FINO A DUE VOTI DI PREFERENZA PER I CANDIDATI CONSIGLIERI COMPRESI NELLA LISTA PRESCELTA**,

02.

UN VOTO PER UN CANDIDATO ALLA CARICA DI SINDACO, tracciando un segno sul relativo rettangolo: **il voto è valido solo per il sindaco.**

scrivendone i cognomi nelle apposite righe. **SE NE ESPRIME DUE, QUESTI DEVONO ESSERE ESPRESSI A FAVORE DI DUE CANDIDATI DI GENERE DIVERSO (un uomo e una donna) E DELLA MEDESIMA LISTA**,

03.

UN VOTO PER UN CANDIDATO SINDACO E PER UNA LISTA AD ESSO COLLEGATA, tracciando un segno sul relativo rettangolo e sul relativo contrassegno.

pena l'annullamento della seconda preferenza.

I DOCUMENTI DA PORTARE AL SEGGIO ELETTORALE

Ogni elettore dovrà recarsi alla sezione indicata nella tessera elettorale (che va portata assieme a un documento di identità).